

PLANO DIRETOR PARTICIPATIVO DE ANITÁPOLIS

2ª REUNIÃO
NÚCLEO GESTOR

20

fevereiro
2024



Participa
Anita

metodologia e cronograma

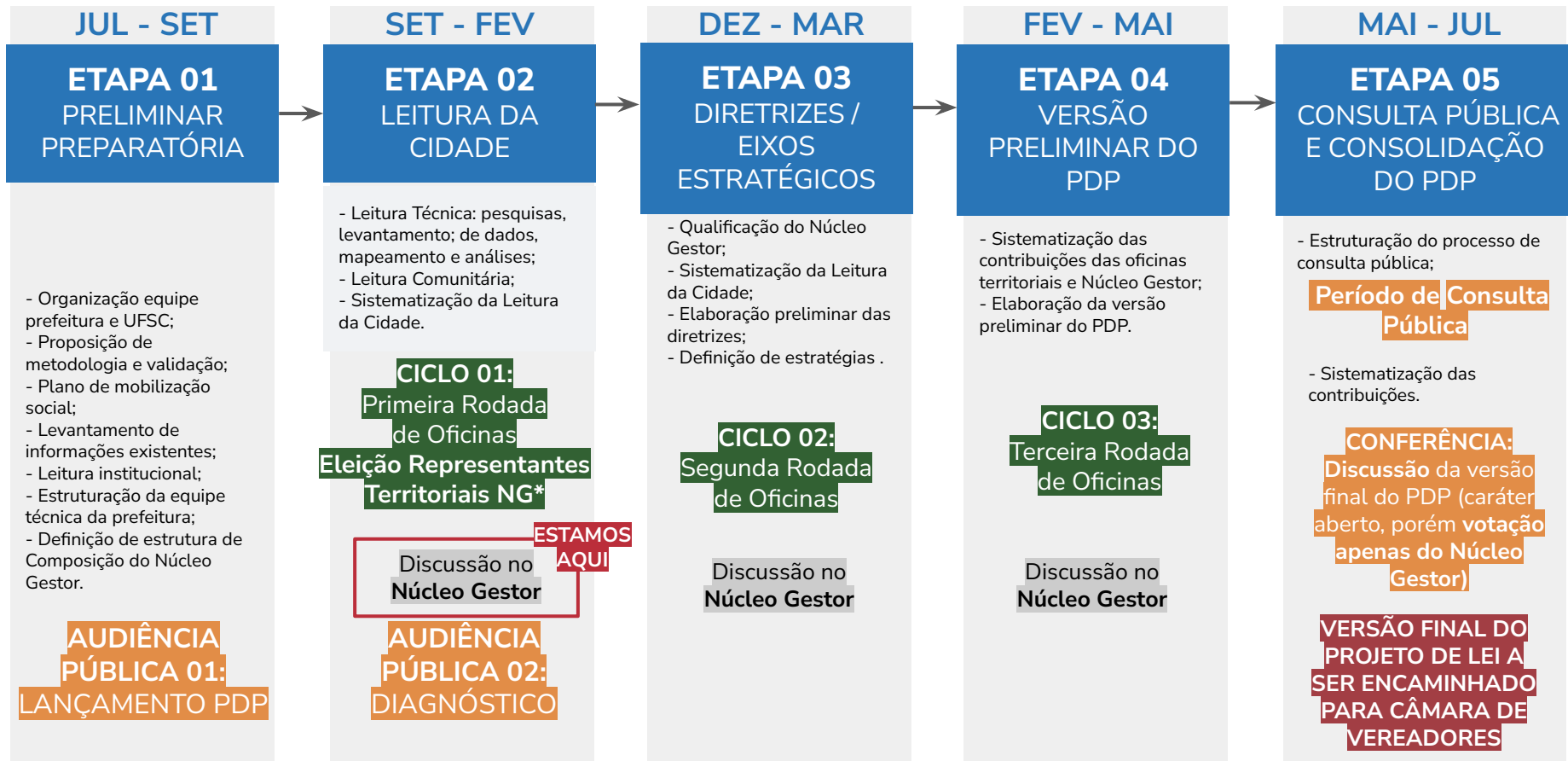

objetivo da 2ª reunião do Núcleo Gestor

Apresentar conteúdos da Leitura Técnica e cronograma dos eventos participativo.

programação

- aprovação da ata da Primeira Reunião;
- definição de coordenador do Núcleo Gestor;
- apresentação do cronograma da Revisão do Plano Diretor Participativo para 2024;
- definições para Segunda Audiência Pública;
- apresentação Leitura Técnica.



Aprovação da ata da 1ª Reunião do Núcleo Gestor





Núcleo Gestor



Núcleo Gestor - Definição Coordenação

Poder Público de Anitápolis		
Prefeitura Municipal	Titular	Adelirio Schmidt
	Suplente	Maria Teresinha Kirchner de Souza
Prefeitura Municipal	Titular	Jarbas Schreiber
	Suplente	Ceane de Almeida Coelho
Câmara de Vereadores	Titular	Salésio Eftting
	Suplente	Lucas Antônio David
Câmara de Vereadores	Titular	Fábio Pereira
	Suplente	Fábio de Peri

Representantes Territoriais		
Representante Territorial - OF1	Titular	Leonardo Gomes Schreiber
	Suplente	Roberto Hoynascki
Representante Territorial - OF1	Titular	Rosane Back
	Suplente	Anderson Flávia
Representante Territorial - OF1	Titular	Thiago Guimarrães Heinz
	Suplente	Nelson Soares
Representante Territorial - OF2	Titular	Daniele Rodrigues Dzioba
	Suplente	Vinicius Dzioba
Representante Territorial - OF2	Titular	Paulo Cesar Kleistat
	Suplente	
Representante Territorial - OF2	Titular	Fernando Kirchner de Souza
	Suplente	Albertina Hahn

Sociedade Civil		
Trabalhadores Rurais	Titular	José Vianir Mayer
	Suplente	Lais Vandressen
Empresários - CDL	Titular	Mirtha Batista Alves
	Suplente	Lilian Wesfal Heinz Feldhaus
ONGs - Assistência Social São Sebastião	Titular	Vanderlei Boeing
	Suplente	
EPAGRI	Titular	Andréia Back
	Suplente	Maila Berté Volpato
APP Escola Municipal		não indicados
OAB		não indicados
Conselho Municipal de Turismo		não indicados

Coordenador:
Jarbas Schreiber



Cronograma

MARÇO / 2024

DOM	SEG	TER	QUA	QUI	SEX	SAB
25	26	27	28	29	01	02
03	04	05	06	07	08	09
10	11	12	13	14	15	16
17	18	19	20	21	22	23
24	25	26	27	28	29	30
31	01	02	03	04	05	06

27/02 - Publicação do Regimento Interno da 2ª Audiência Pública

12/03 - Realização da 2ª Audiência Pública

ABRIL / 2024

DOM	SEG	TER	QUA	QUI	SEX	SAB
31	01	02	03	04	05	06
07	08	09	10	11	12	13
14	15	16	17	18	19	20
21	22	23	24	25	26	27
28	29	30	01	02	03	04

03 e 06/04 - Realização da Segunda Rodada de Oficinas

24 e 27/04 - Realização da Terceira Rodada de Oficinas



Regimento Interno



Regimento da segunda audiência pública

Art. 3º. A Audiência Pública terá como pauta:

- I - apresentação do cronograma de trabalho, destinada especialmente a informar fases já cumpridas e por cumprir;
- II - apresentação dos resultados provenientes de levantamentos, pesquisas e análises já desenvolvidos no âmbito da leitura técnica;
- III - apresentação da sistematização de resultados provenientes de oficinas e questionário realizados e destinados à leitura comunitária;
- IV - apresentação da síntese final da Leitura da Cidade, resultante da combinação entre as leituras técnica e comunitária.

Art. 13. São direitos dos participantes:

- I - manifestar livremente suas opiniões, de forma oral ou por escrito, sobre assuntos tratados no âmbito da pauta da Audiência Pública, respeitando o pacto de convivência celebrado entre os presentes com o apoio da mediação e as disposições previstas neste Regimento, em especial as do art. 14;
- II - formular e debater questões pertinentes ao tema da Audiência Pública.

Art. 14. São deveres dos participantes:

- I - respeitar as disposições deste Regimento;
- II - respeitar o tempo estabelecido para manifestação oral e respectiva ordem de inscrição;
- III - tratar com respeito e civilidade os participantes da Audiência e seus organizadores;
- IV - preencher a lista de participantes.

Leitura Técnica



Leitura Técnica

Organização do documento

A Leitura Técnica abrange análises de temas variados, que permitiram a **aproximação com os principais desafios e potencialidades existentes no município de Anitápolis.**

SUMÁRIO

1. Introdução;
2. Aspectos geoambientais;
3. Aspectos socioeconômicos;
4. Uso e ocupação do solo;
5. Habitação;
6. Infraestrutura;
7. Equipamentos Comunitários;
8. Mobilidade Urbana;
9. Legislação; e
10. Considerações Finais.



Leitura Técnica

Caracterização geral



→ População: **3.593** habitantes (IBGE, 2022).

→ Extensão de 540,636 km² e apenas **0,88** km² de área urbanizada.

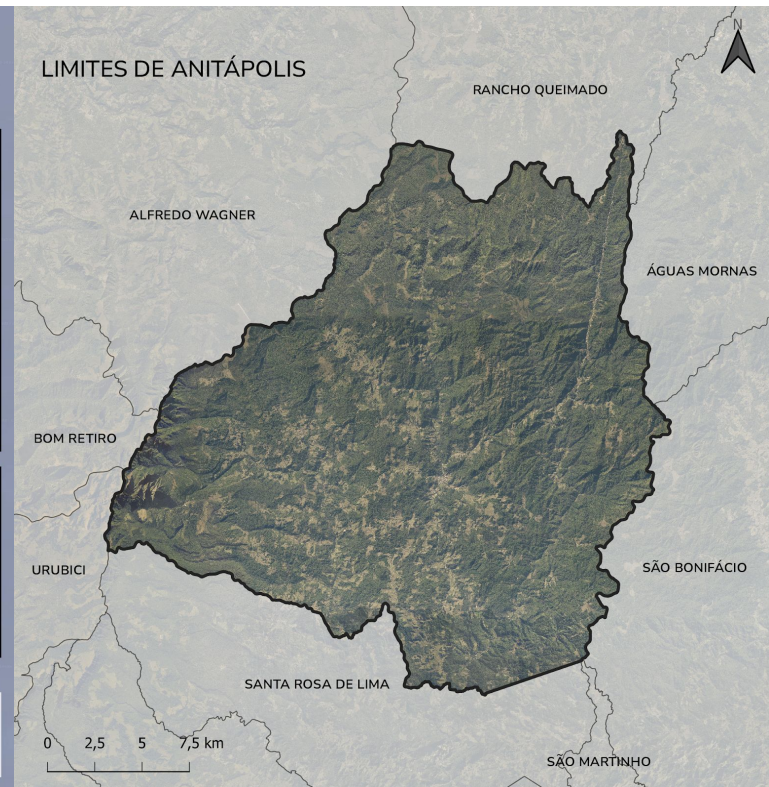
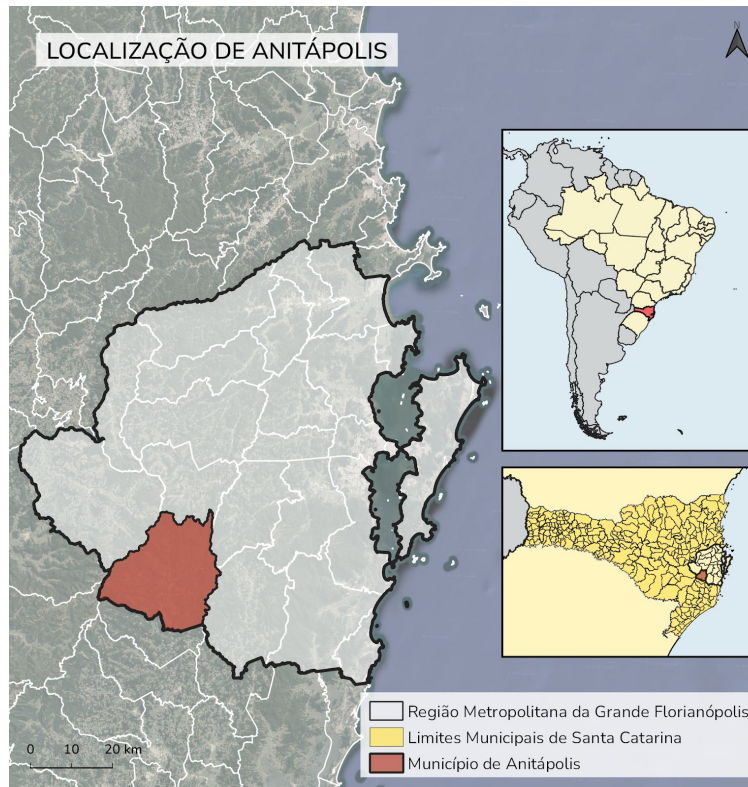

Leitura Técnica

Caracterização geral



- Ponto mais alto do município: **1.733 metros**.
- Uma das **maiores altitudes** do estado de Santa Catarina.
- Forte concentração de **declividades acentuadas** por todo o território
- **Aspectos geoambientais**

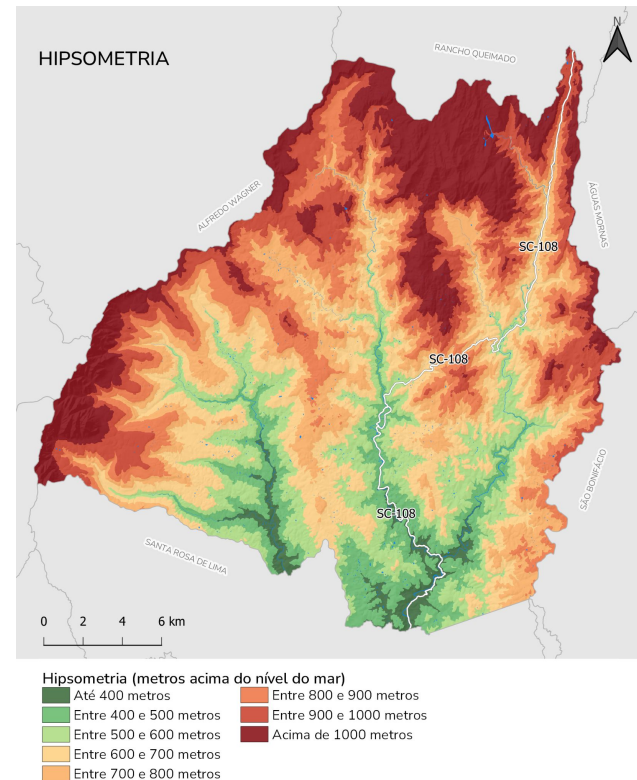

Leitura Técnica

Aspectos geoambientais

SETORES DE RISCO

- Anitápolis possui **11 setores de risco**. Ao todo, estes 11 setores de risco apresentam aproximadamente **610.130 m² de área**.
- 10 dos 11 setores estão **dentro ou próximos ao perímetro urbano**.

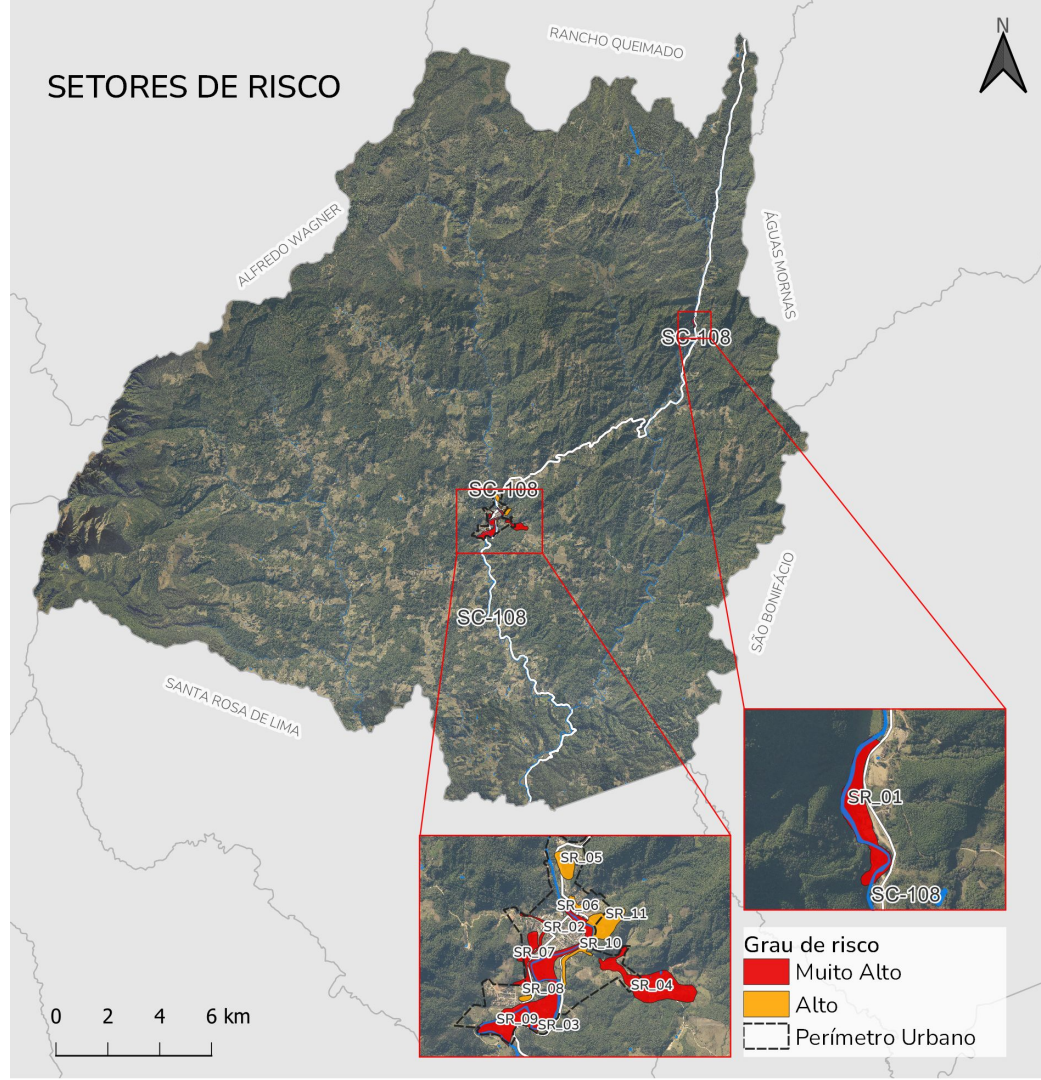

Leitura Técnica

Aspectos geoambientais

SETORES DE RISCO NO PERÍMETRO URBANO

- Existência de áreas com **alta suscetibilidade e risco muito alto para movimentos de massa no perímetro urbano**;
- **33,8% do perímetro urbano** encontra-se em alguma área suscetível a desastres;
- **278 edificações** encontram-se dentro de algum dos 10 setores de risco existentes na área central.

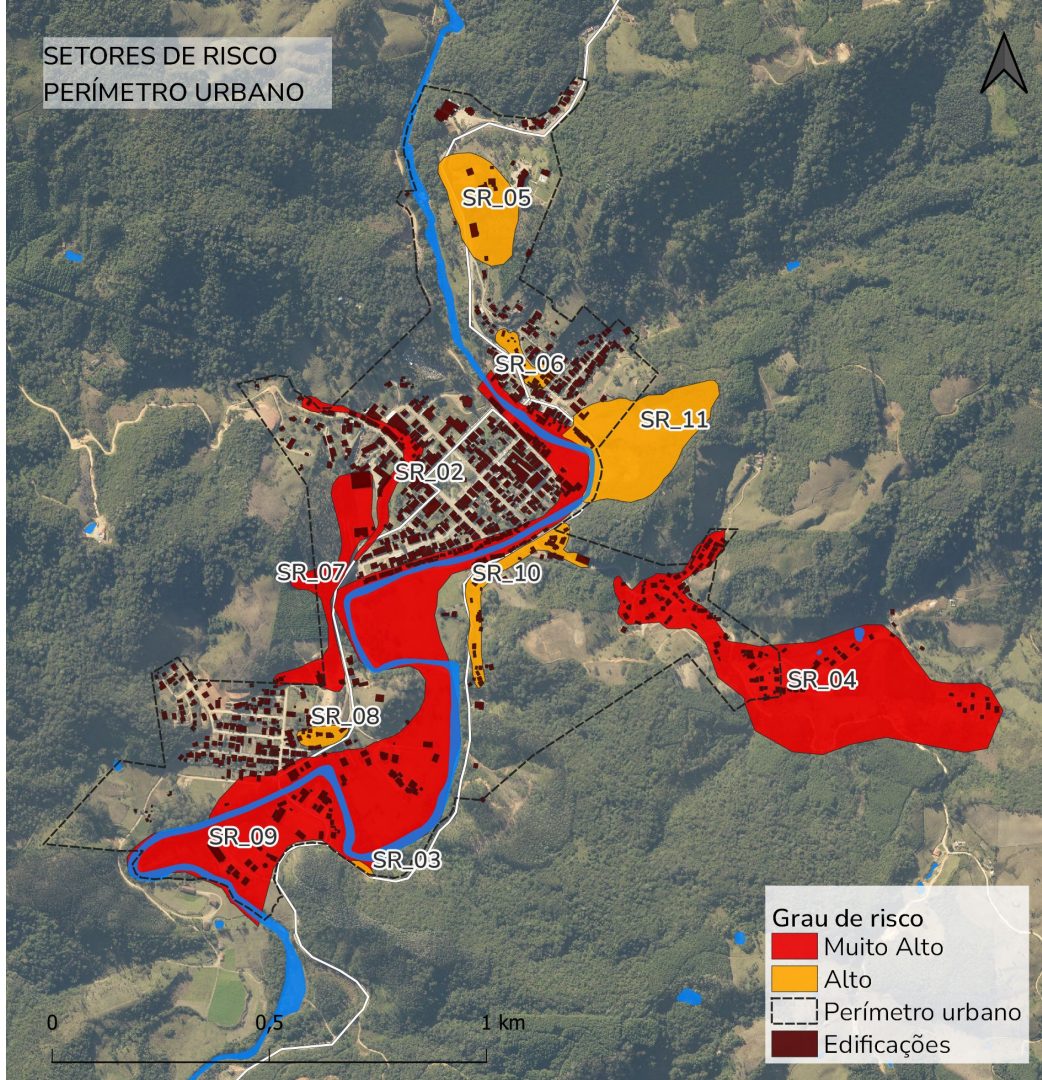

Leitura Técnica

Aspectos geoambientais

MINERAÇÃO NO MUNICÍPIO

- Foram identificadas **61 áreas** onde há algum tipo de iniciativa de exploração das atividades de mineração, totalizando 33,7 mil hectares.
- Embora sejam diversas as áreas com algum tipo de atividade de mineração, **a maior parte delas não está ainda efetivamente instalada e operacional.**

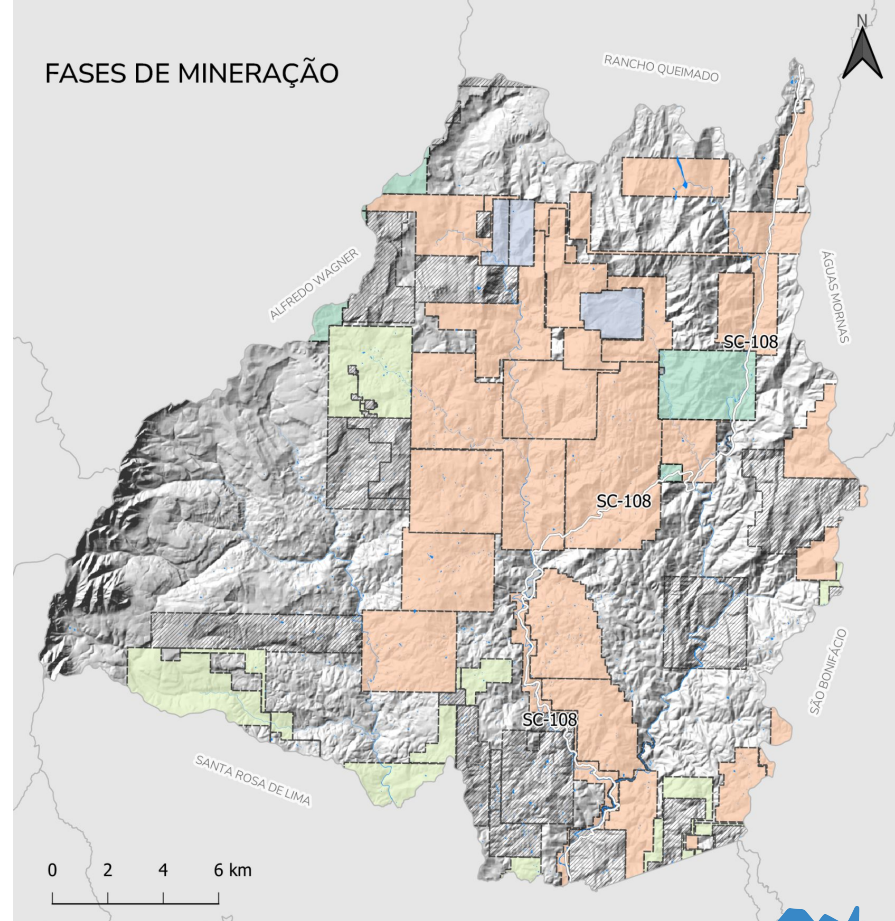

- Apto para disponibilidade
- Autorização de pesquisa
- Concessão de lavra
- Disponibilidade
- Requerimento

Leitura Técnica

Aspectos geoambientais

HIDROGRAFIA E NASCENTES

- O município de Anitápolis está localizado na **Sub-bacia do Rio Braço do Norte**, que faz parte da Bacia Hidrográfica do Rio Tubarão.
- O município possui **1916 nascentes mapeadas**.

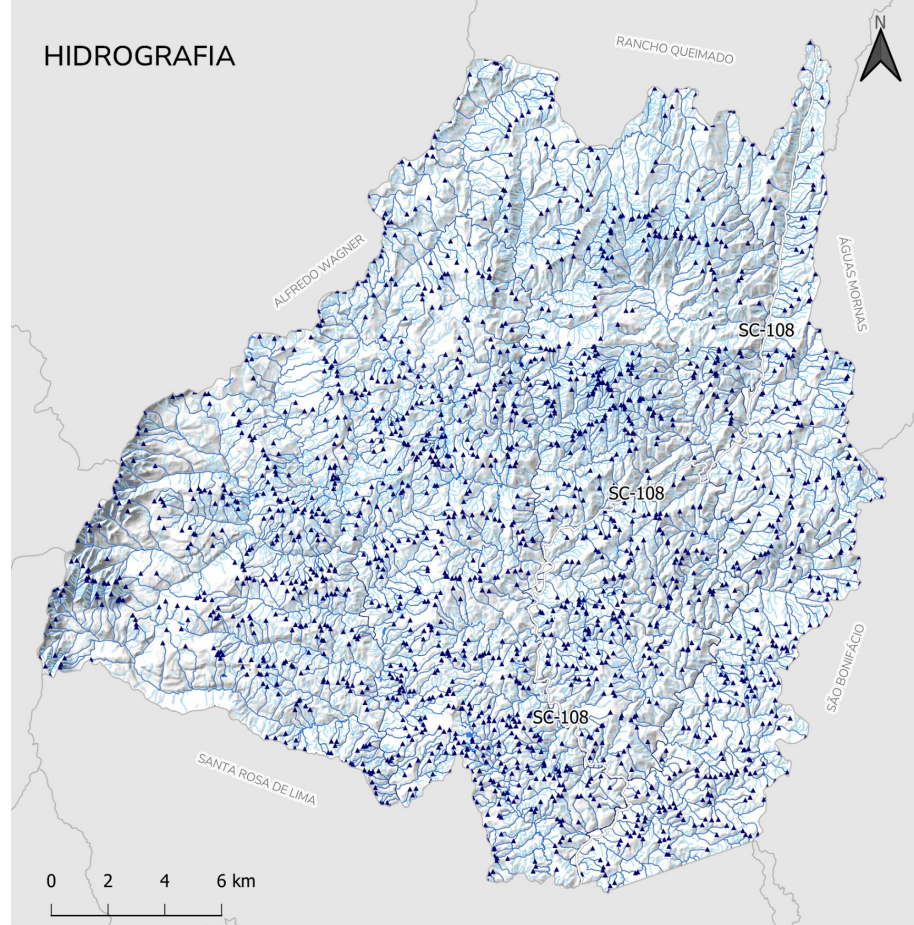

Cursos d'água (até 10 metros de largura)

— Permanente

- - - Permanente com grande variação

— Temporário

• Nascentes

■ Rios acima de 10 metros de largura

Leitura Técnica

Aspectos geoambientais

EXPANSÃO DA SILVICULTURA

→ De 1985 a 2021, percebe-se a **expansão da Silvicultura**, caracterizada principalmente pela ampliação da plantação de Pinus e Eucaliptos.

Cobertura do Solo Anitápolis (1985-2021)		
Classe	1985 (%)	2021 (%)
Formação Florestal	81,481%	73,907%
Agricultura	0,733%	0,923%
Silvicultura	0,642%	11,627%
Formação Campestre	3,091%	1,136%
Mosaico de Pastagem e Agricultura	7,342%	6,636%
Pastagem	6,609%	5,714%
Área Urbanizada	0,013%	0,041%
Afloramento rochoso	0,002%	0,000%
Áreas não vegetadas	0,086%	0,013%
Rios e Lagos	0,004%	0,004%

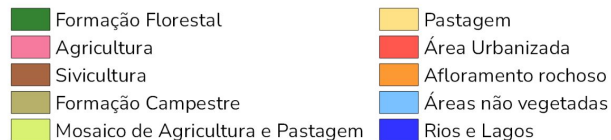
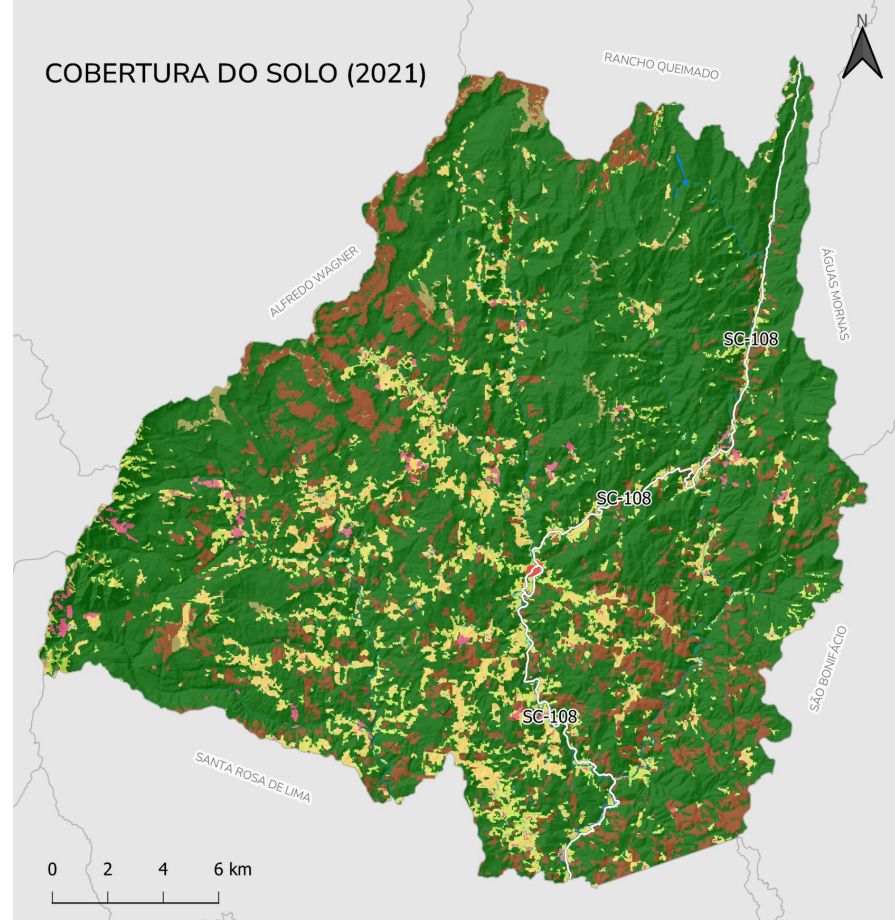

ÁREAS DE PRESERVAÇÃO PERMANENTE

→ A distribuição das APPs de declividade, cursos d'água e nascentes, evidencia a grande quantidade de **áreas a serem protegidas.**

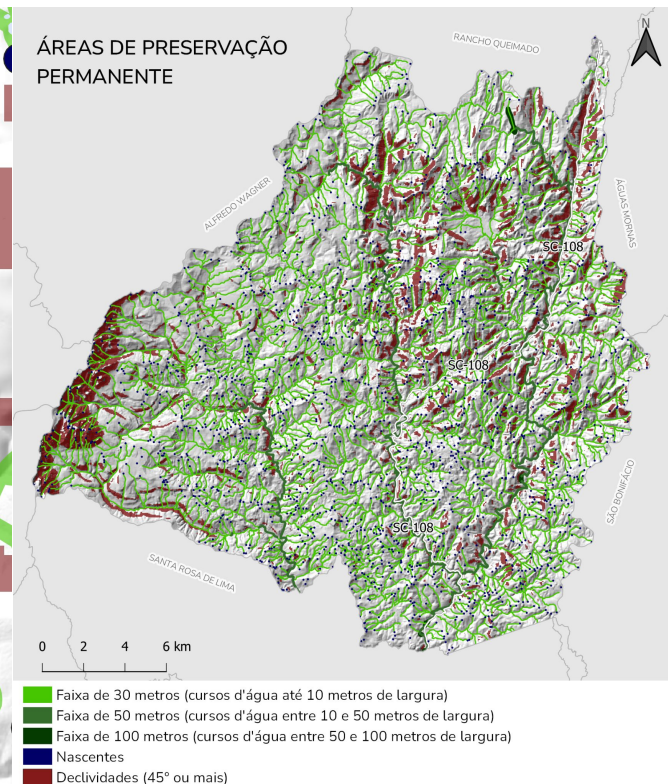
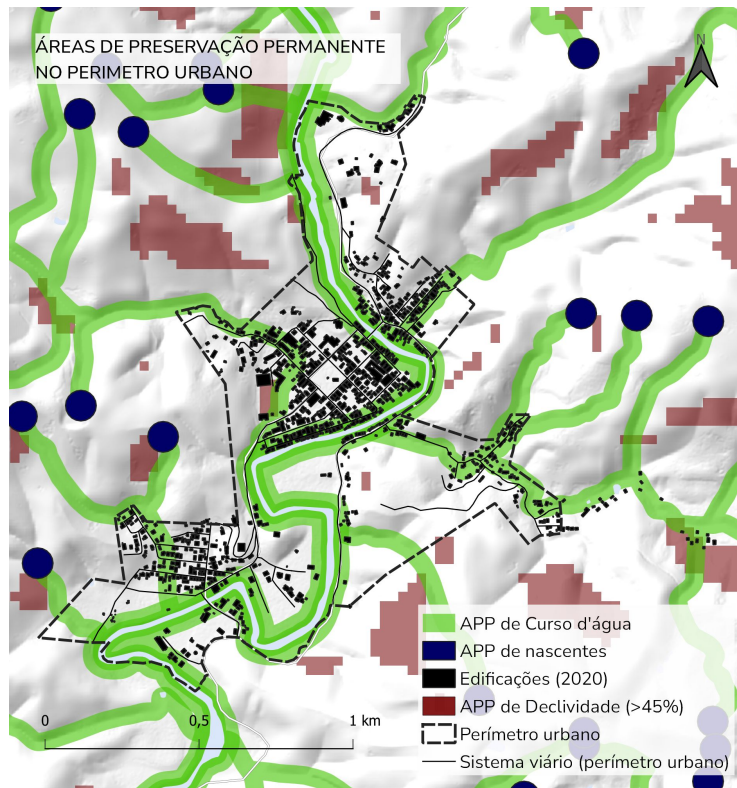

Leitura Técnica

Aspectos geoambientais

POLÍTICAS EXISTENTES DE PRESERVAÇÃO AMBIENTAL EM ANITÁPOLIS

- Zonas especiais no Plano Diretor;
- Corredor Ecológico Caminho das Nascentes;
- Reserva Particular do Patrimônio Natural (RPPN) Rio da Prata Bugiu;
- Projeto de criação de uma Unidade de Conservação na forma de um Parque Nacional, denominada Campo dos Padres.

UNIDADES DE CONSERVAÇÃO E RESERVA LEGAL

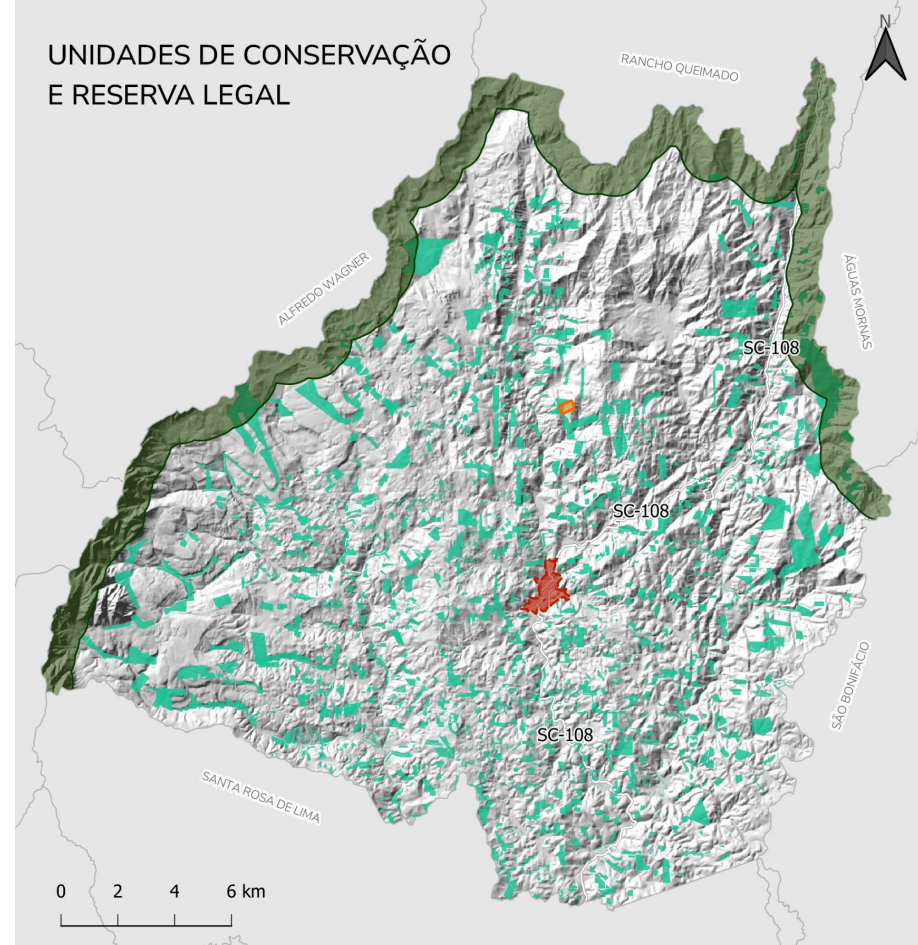

- Unidades de Conservação
- Corredores Ecológicos
- Perímetro Urbano
- Reserva Legal

ATRATIVOS AMBIENTAIS DO MUNICÍPIO

- Opções de lazer relacionadas a natureza (rios, serras, mirantes, cachoeiras);
- Relevância do patrimônio ambiental e paisagístico;
- Existência de patrimônio cultural e natural em áreas urbanas e rurais.

Os aspectos geoambientais são a base da leitura técnica por possuírem repercussão direta na análise e compreensão dos demais aspectos elencados. No caso dos atrativos ambientais em Anitápolis, conhecê-los colabora na compreensão dos **aspectos socioeconômicos** e das dinâmicas de **uso do solo** no município – tópicos que serão apresentados a seguir.

Leitura Técnica

Aspectos socioeconômicos

EVOLUÇÃO DEMOGRÁFICA

- O município de Anitápolis apresentou redução demográfica entre os anos de 1970 e 2022 na ordem de 22,28%. É um dos cinco municípios da Área de Expansão Metropolitana da RMF que perdeu população no período.

EVOLUÇÃO DEMOGRÁFICA NA ÁREA DE EXPANSÃO METROPOLITANA DA RMF

- Acréscimo populacional
- Decréscimo populacional

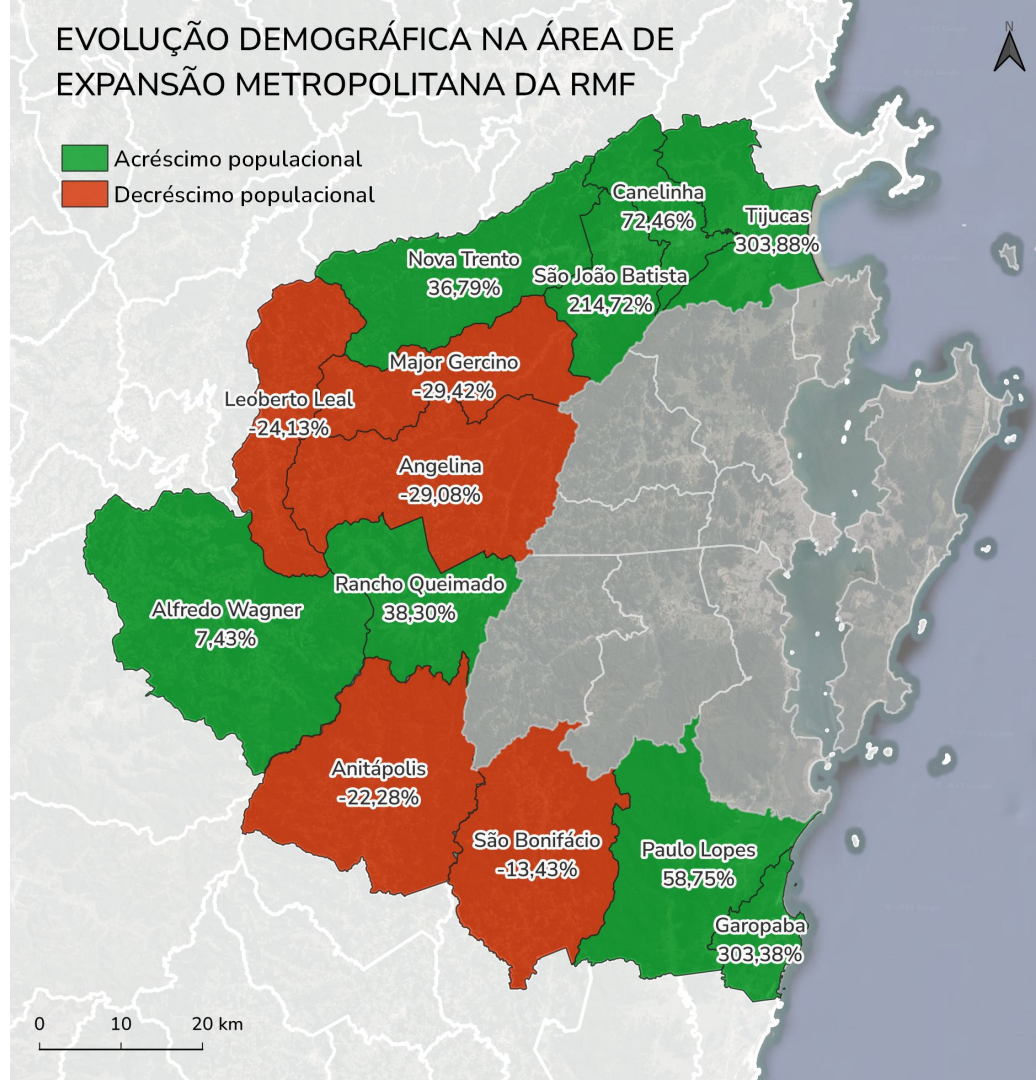

Leitura Técnica

Aspectos socioeconômicos

DENSIDADE DEMOGRÁFICA

→ A densidade demográfica é de 6,65 habitantes por km². No contexto da RMF, o município possui a **segunda menor densidade demográfica**, ficando atrás apenas de São Bonifácio

RANKING	MUNICÍPIO DA RMF	POPULAÇÃO	ÁREA (km ²)	DENS. DEMOGRÁFICA (hab/km ²)
1	São Bonifácio (SC)	2.946	461,438	6,38
2	Anitápolis (SC)	3.593	540,636	6,65
3	Major Gercino (SC)	3.214	306,058	10,50
4	Angelina (SC)	5.358	499,998	10,72
5	Leoberto Leal (SC)	3.330	293,600	11,34

Leitura Técnica

Aspectos socioeconômicos

PROJEÇÃO X CRESCIMENTO

- A projeção do IBGE para o intervalo entre 2010 e 2021 era de um crescimento irrisório, de aproximadamente 0,3% da população;
- No entanto, no intervalo entre 2010 e 2022, com a publicação do novo censo, identificou-se que **a população do município cresceu cerca de 12%**;
- Parte significativa desse crescimento é fruto da **chegada de novos moradores**, além da redução do ritmo de queda populacional a partir dos anos 2000.

Município	Crescimento previsto (2010-2021)	Crescimento observado (2010-2022)
Angelina (SC)	-11%	2%
Anitápolis (SC)	0%	12%
Leoberto Leal (SC)	-12%	-1%
Major Gercino (SC)	-2%	-2%
São Bonifácio (SC)	-1%	-2%

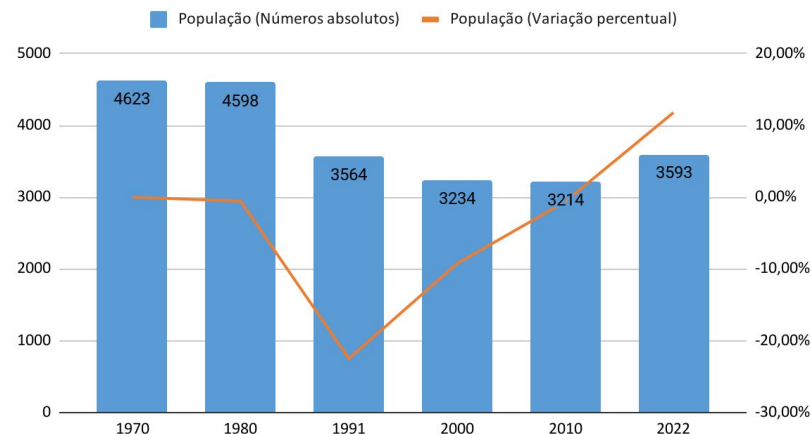

Leitura Técnica

Aspectos socioeconômicos

CARACTERÍSTICAS POPULACIONAIS

- A população de Anitápolis é majoritariamente autodeclarada branca, com 3.147 habitantes, o que representa 87,59% da população;
- Os outros 12,41% da população se dividem em 381 habitantes declarados pardos, 59 habitantes declarados pretos, 5 habitantes declarados indígenas e 1 habitante que se declara amarelo;
- Para cada 100 pessoas de até 14 anos de idade existiam, em 2010, 67,14 pessoas com 60 anos ou mais. Já em 2022, para cada 100 pessoas de até 14 anos de idade, o Censo registrou 117,84 pessoas com 60 anos ou mais.

PIRÂMIDE ETÁRIA

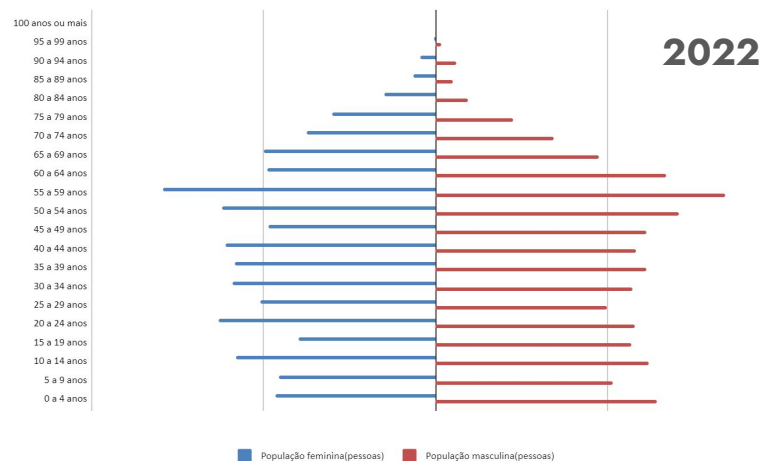
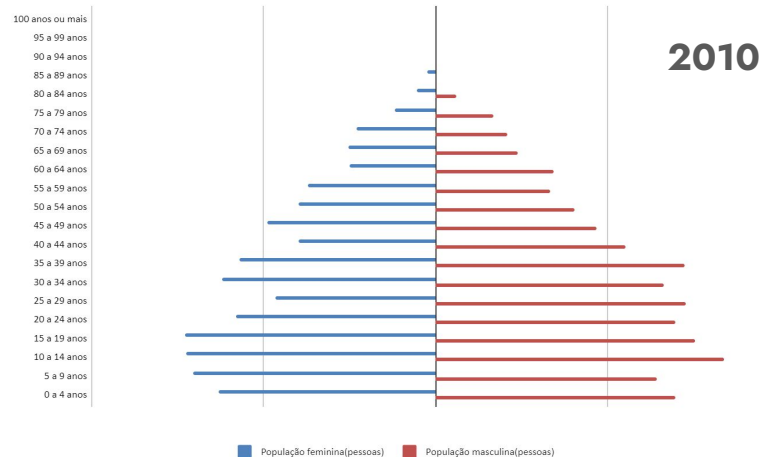

Leitura Técnica

Aspectos socioeconômicos

ÍNDICE DE DESENVOLVIMENTO HUMANO (IDH)

- Considerando a Região Metropolitana da Grande Florianópolis, Anitápolis **registra o segundo menor IDH entre os municípios**, superando apenas o município vizinho de Alfredo Wagner (dados de 2010).

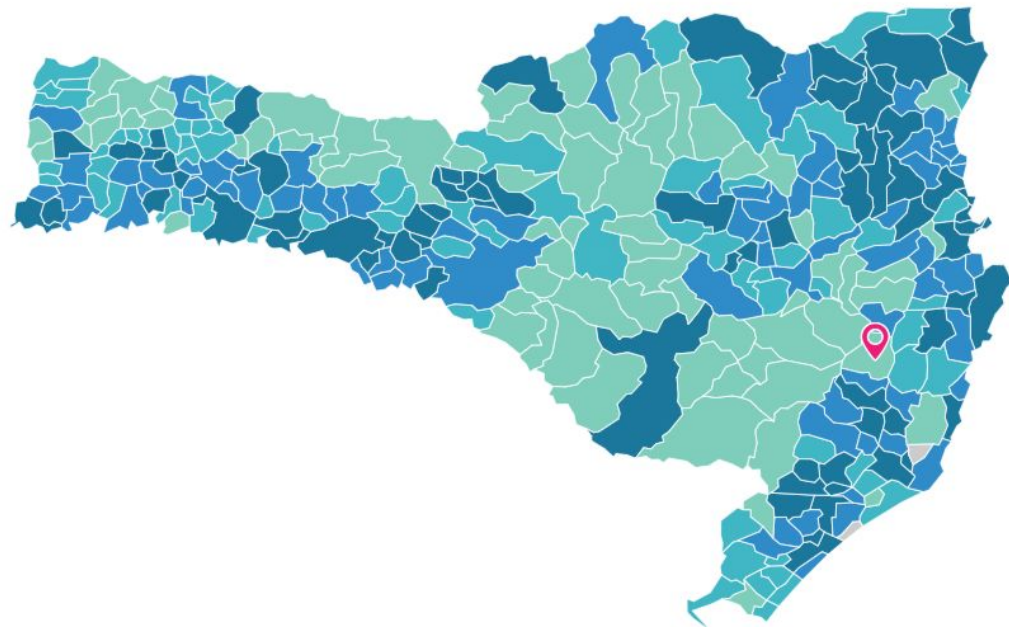

Legenda

até 0,705

até 0,736

até 0,76

mais que 0,76

■ Dado inexistente para este município

📍 Local selecionado

Leitura Técnica

Aspectos socioeconômicos

PRODUTO INTERNO BRUTO (PIB)

→ O município de Anitápolis teve uma trajetória de maior amplitude na variação percentual do PIB, acompanhando o estado na trajetória positiva do PIB, com exceção dos anos de 2012, 2014 e 2017, quando o município registrou queda no PIB em valores acentuados.

Comparação variação do PIB de Santa Catarina e de Anitápolis

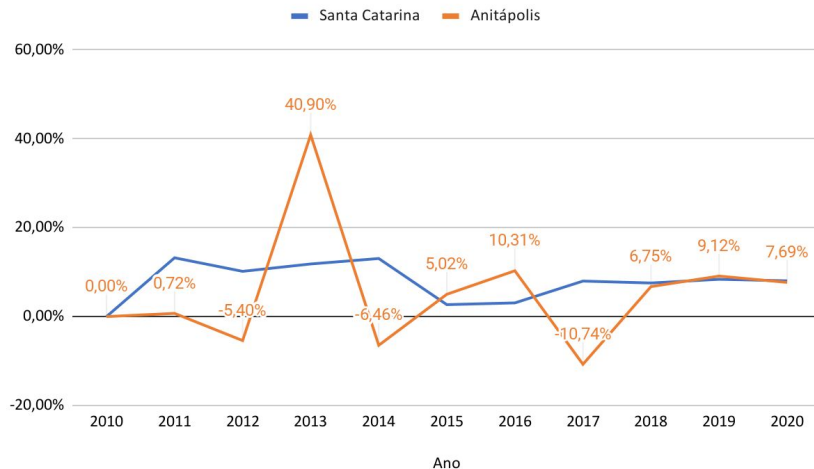

Valor Adicionado Bruto Nominal por setor de Anitápolis (2010-2020) em R\$x1000

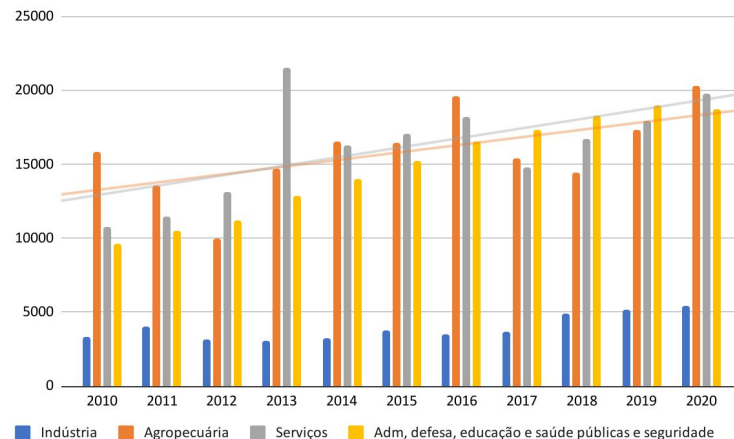

Leitura Técnica

Aspectos socioeconômicos

EMPRESAS NO MUNICÍPIO

- Quanto ao porte das empresas ativas no município, Anitápolis registra 410 Microempresas (ME) ativas, além de 15 Empresas de Pequeno Porte (EPP) e 15 empresas de maior porte;
- Em comparação com o ano de 2015, o número de empregos formais cresceu 29,1%. Parte significativa desse aumento se deu no setor de serviços e indústria.

Sector	Varição absoluta no número de postos (2015-2021)	Varição percentual no número de postos (2015-2021)	Varição percentual na remuneração média (2015-2021)
Serviços	+47	19,58%	0,4%
Indústria	+38	52,05%	27,5%
Comércio	+19	28,79%	9,6%
Agropecuária	+14	140%	**
Construção	-2	-22,22%	**
Total	116	29,1%	5,8%

Varição entre o número de postos e a remuneração média por setor em Anitápolis (2015-2021)

Fonte: Elaboração própria com dados do Painel de Informações da RAIS.

Leitura Técnica

Aspectos socioeconômicos

TURISMO

- As últimas pesquisas sobre serviços de hospedagens realizadas pelo IBGE (2011 e 2016) identificaram apenas uma unidade hoteleira no município.
- Atualmente, os buscadores possibilitam encontrar diversas opções de hospedagem no município. O mapa ao lado mostra a disponibilidade de locais de hospedagem.
- Este crescimento pode justificar parcialmente o aumento da participação do setor de serviços no PIB de Anitápolis, tanto pelo aumento de opções de hospedagem como pela necessidade de oferta de serviços complementares.

TURISMO: DISTRIBUIÇÃO DE HOSPEDAGENS

Tipo de Hospedagem

- Sítio
- Pousada
- Cabana/Chalé
- Refúgio/Recanto
- Outros

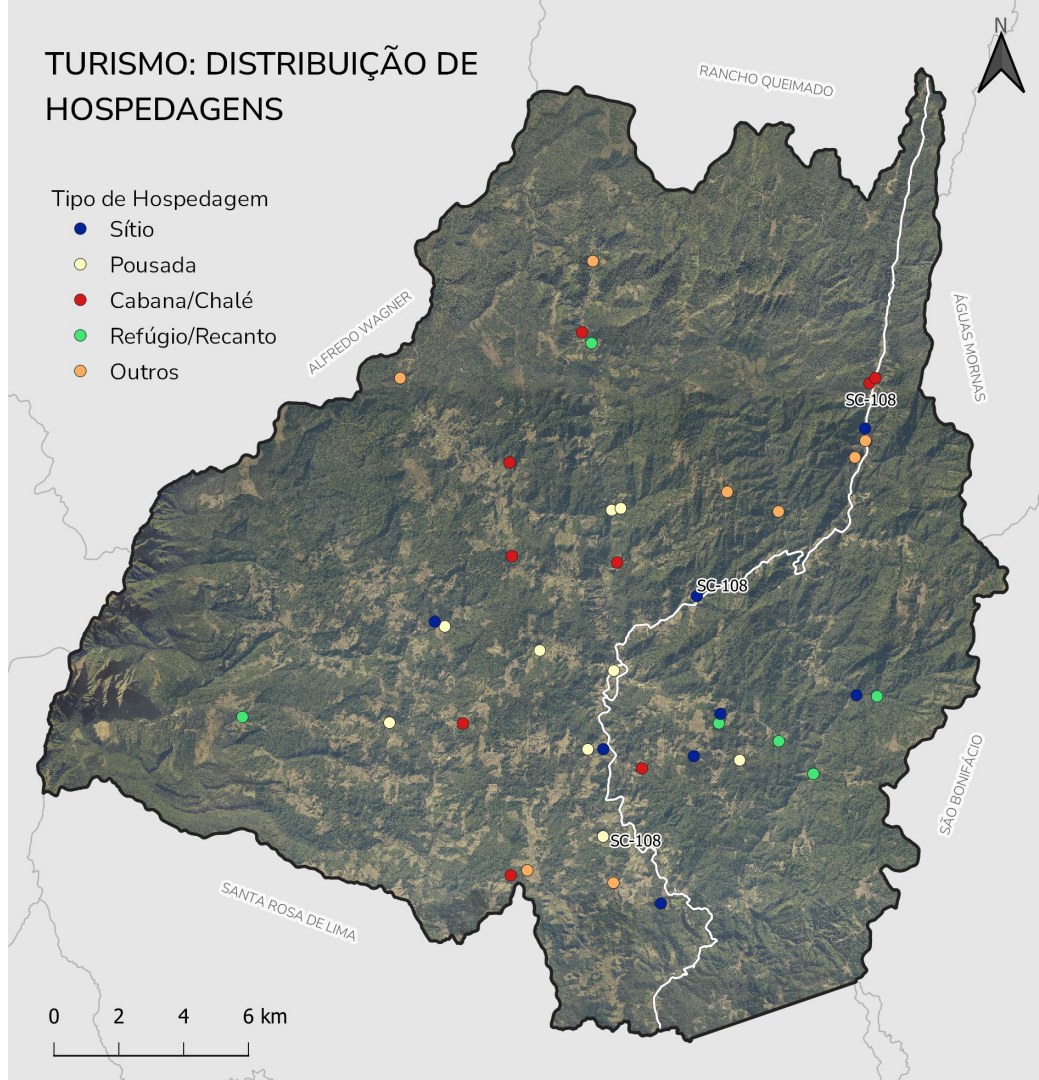

Leitura Técnica

Uso do solo

PATRIMÔNIO CULTURAL MATERIAL

- Baixa valorização e gestão do patrimônio cultural.
- Falta de demarcação de áreas de patrimônio.



PATRIMÔNIO CULTURAL MATERIAL

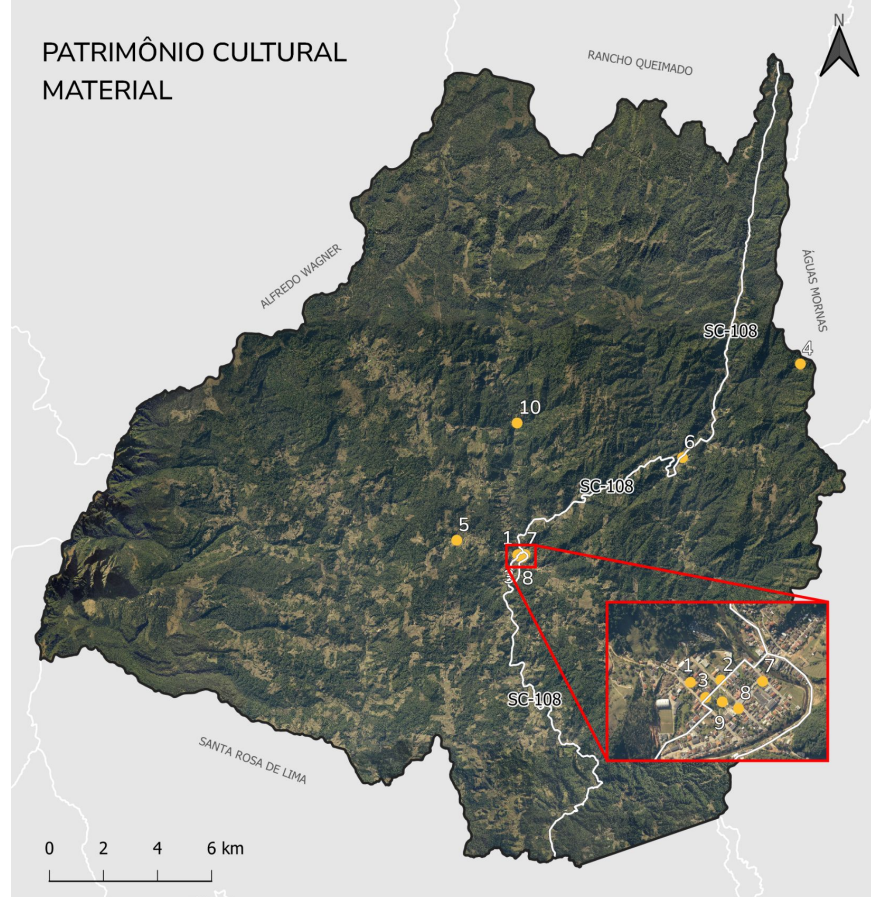

1. Prédio do Patronato Agrícola
2. Paróquia São Sebastião
3. Casarão dos Beppler
4. Memorial do Combate Serra da Garganta
5. Casarão Pousada Haras Coração de Ouro
6. Igreja Rio Dos Pinheiros
7. Casarão da cooperativas eletrificação rural de Anitápolis
8. Prédio da Panificadora e Confeitaria Anitápolis
9. Praça Municipal Roberto Beppler
10. Pousada Sítio Pasargada

Leitura Técnica

Uso do solo

PATRIMÔNIO NATURAL E PAISAGÍSTICO

- Não há um levantamento sistemático do patrimônio paisagístico e natural de Anitápolis
- Grande potencial e alta disponibilidade do patrimônio natural e paisagístico, fruto das características do sítio físico e do alto grau de preservação/baixa intervenção do homem na vegetação e nos corpos d'água

PATRIMÔNIO NATURAL E PAISAGÍSTICO

- Serras
- Trilhas
- Mirantes
- Rios e Cachoeiras

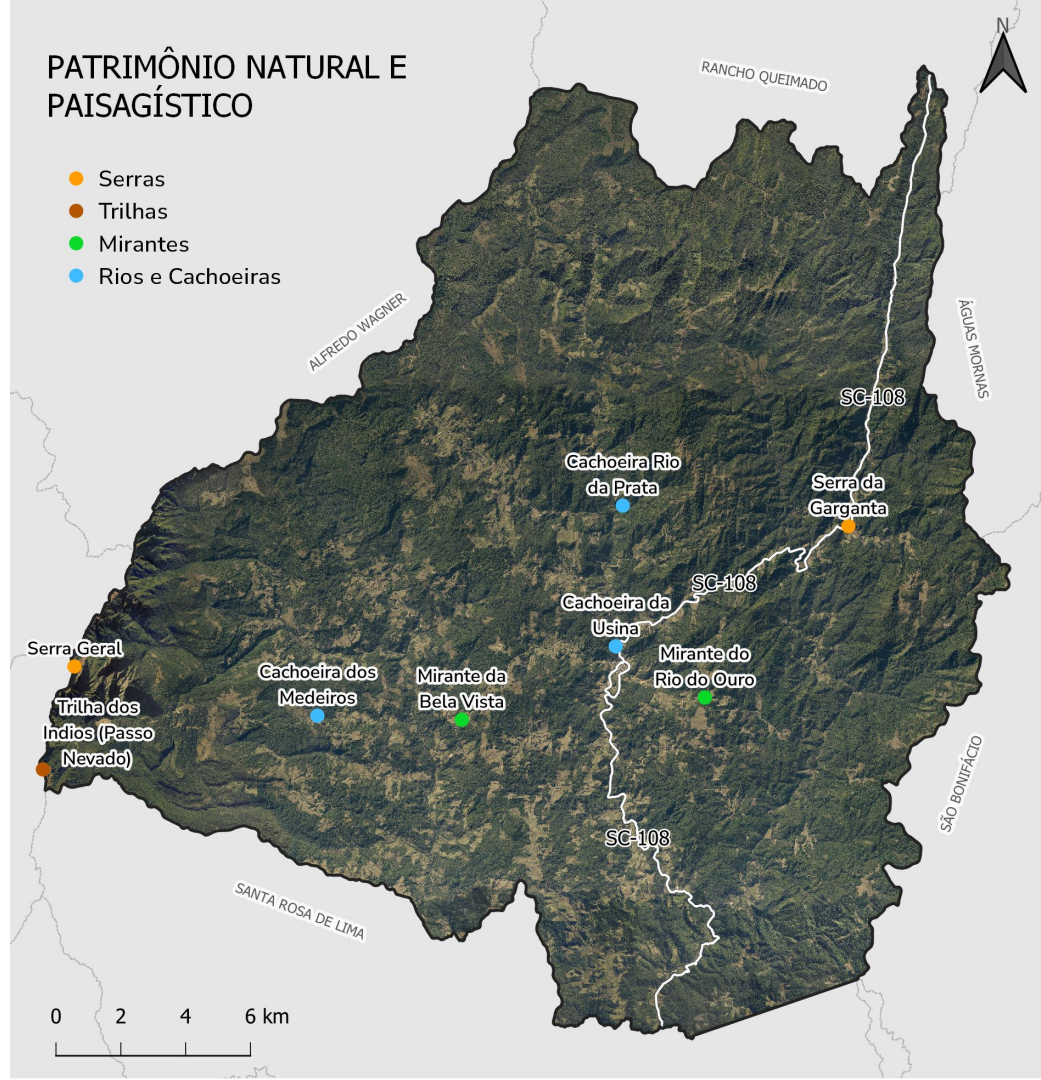

Leitura Técnica

Uso do solo

PATRIMÔNIO CULTURAL IMATERIAL

- Transmitido de geração a geração, constantemente recriado pelas comunidades e grupos em função de seu ambiente, de sua interação com a natureza e de sua história, gerando um sentimento de identidade e continuidade, contribuindo para promover o respeito à diversidade cultural e à criatividade humana.



Leitura Técnica

Uso do solo

EXTENSÃO TERRITORIAL

- A **baixa densidade** aliada à **grande extensão territorial** dificulta o atendimento de infraestruturas;
- População é dispersa, falta de núcleos ativos nos bairros;
- Extensão territorial e baixa densidade - **como garantir o acesso da população e a distribuição equilibrada dos equipamentos públicos?**
- Malha viária desconecta/dispersa - Zonas Rurais precisam **percorrer grandes distâncias** para acesso aos equipamentos e para acesso entre localidades

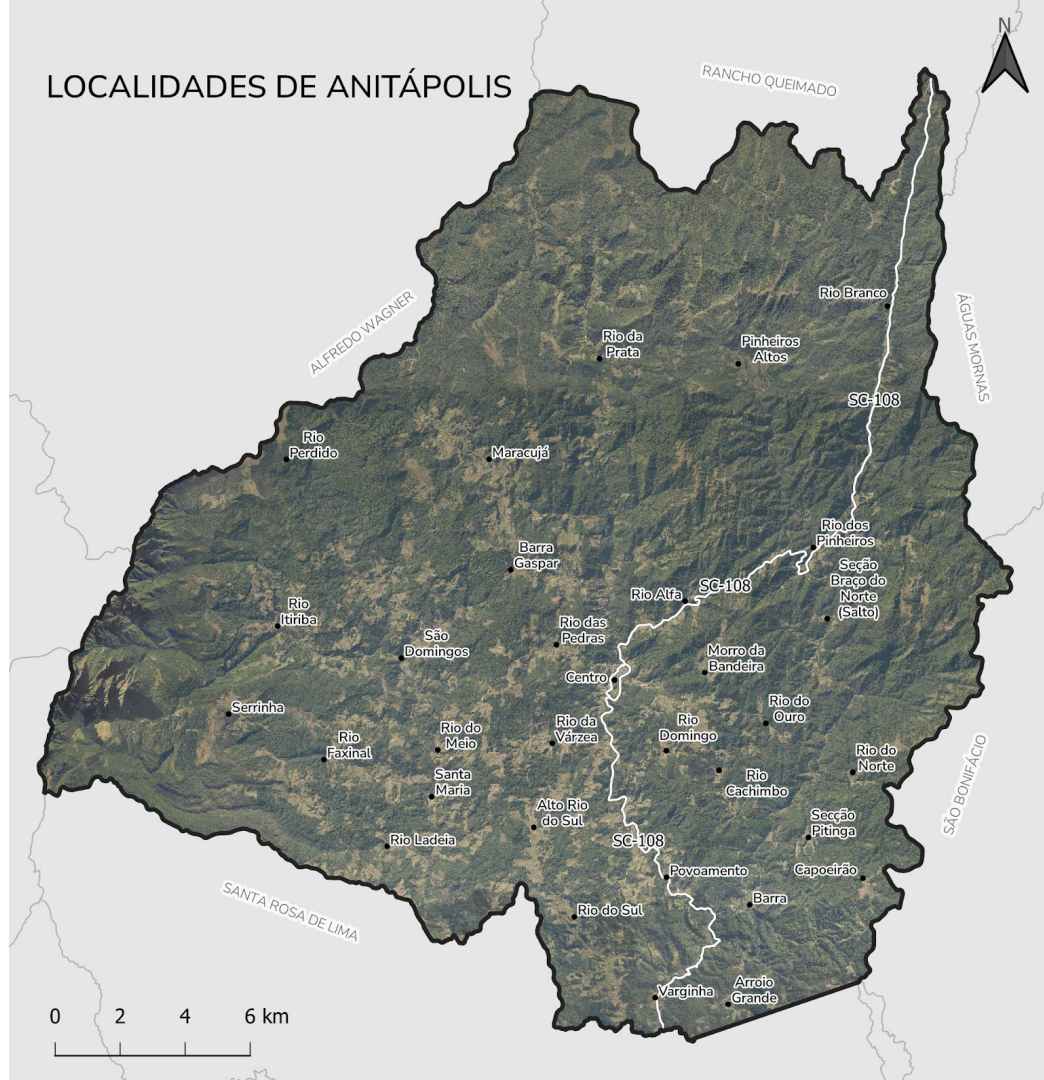

Leitura Técnica

Uso do solo

MANCHA URBANA

- Mistura de usos do solo nas proximidades da praça central;
- **Serviços concentrados na área central;**
- Dificuldade de acesso aos equipamentos públicos pelos moradores da área rural;
- Falta de equipamentos públicos de lazer ou culturais;
- Trânsito calmo e que constitui uma malha urbana linear;
- Caminhabilidade beneficiada devido a tranquilidade do trânsito, bem como as dimensões da Macrozona Urbana.

EVOLUÇÃO DA MANCHA URBANA (2012-2023)

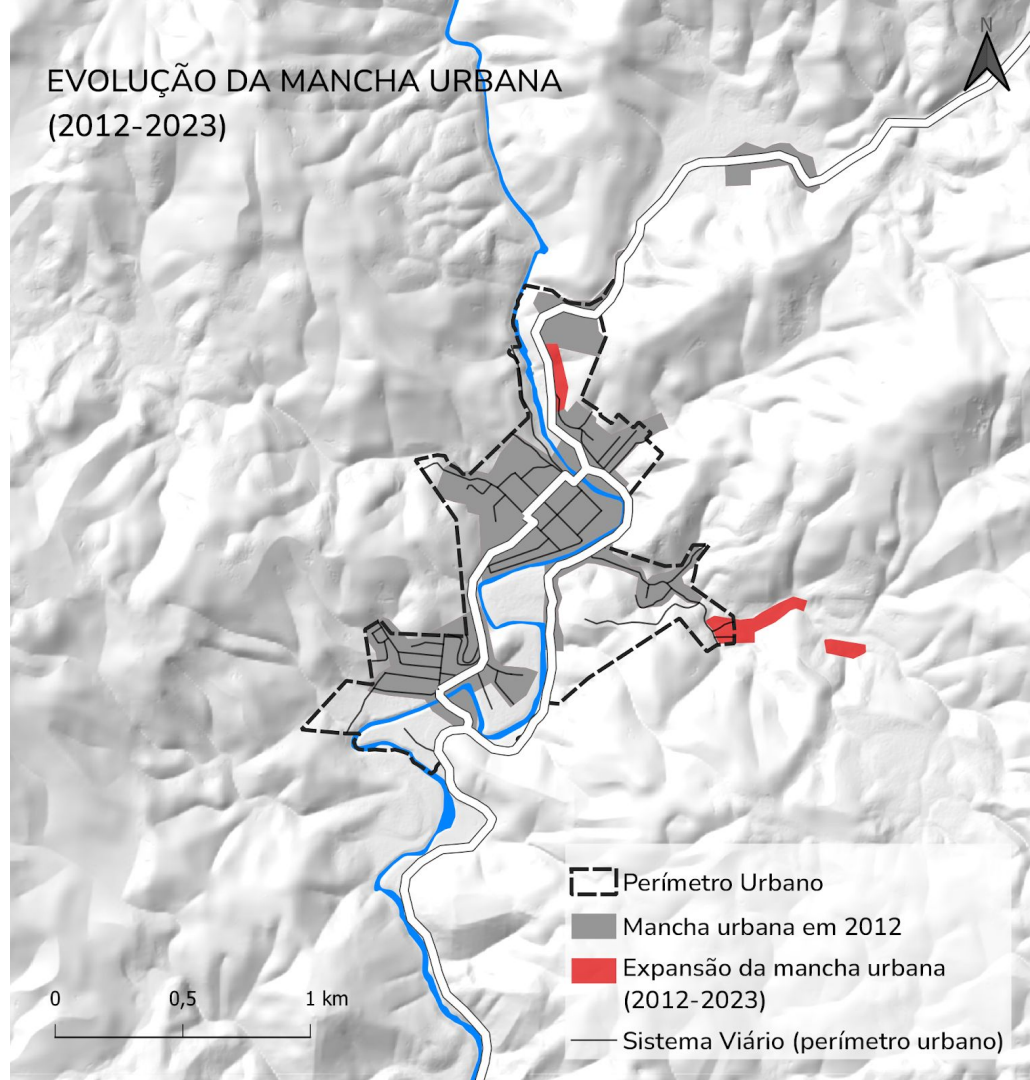

Leitura Técnica

Uso do solo

IRREGULARIDADE FUNDIÁRIA, EDILÍCIA E DESENVOLVIMENTO IMOBILIÁRIO

- Irregularidade fundiária e edilícia, incluindo ocupações sobre APP;
- Áreas de Especial Interesse Social (AEIS) irregulares, com grandes glebas e sistema viário precário, que desconecta as localidades da parte central do perímetro urbano;
- Baixo desenvolvimento imobiliário na área urbana nos últimos 10 anos.

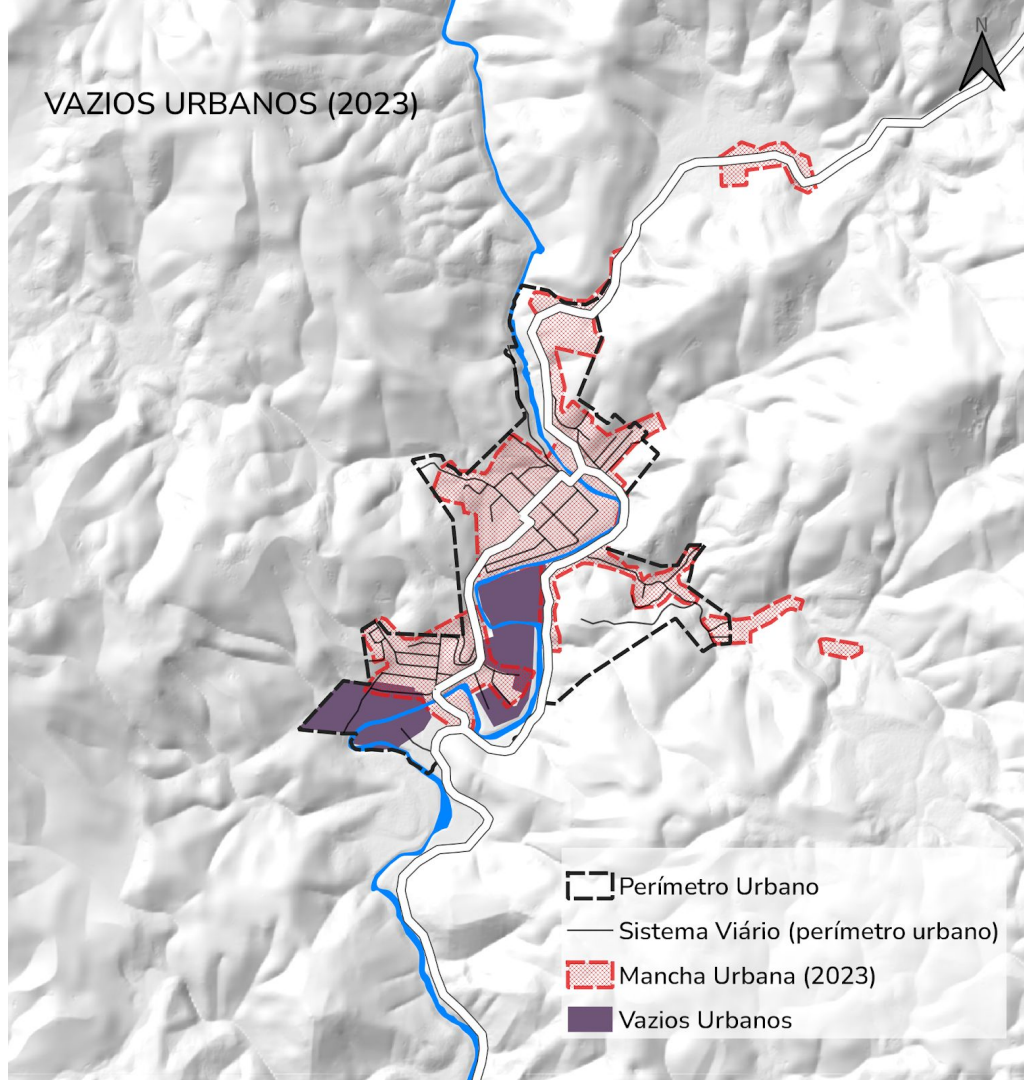

Leitura Técnica

Uso do solo



Má qualidade das ruas e calçadas

Precariedade nas condições das calçadas e falta de ciclovias ou ciclofaixas (desconexão viária)

Falta de pavimentação das vias (em destaque a SC-108)

Plano Diretor com instrumentos de planejamento pouco adequados para a realidade do município

Falta de sistematização de informações técnicas/cadastro em relação a alguns dos sistemas existentes

Necessidade de síntese e maior coerência das estratégias e programas do Plano Diretor

Instrumentos de planejamento inadequados para a realidade do município e pouco aplicáveis

Falta de equipe técnica para gestão urbana e planejamento territorial

Leitura Técnica

Habitação



DEMANDA HABITACIONAL

- De acordo com o Censo de 2010, Anitápolis apresenta 1075 domicílios particulares, dos quais 924 (85,95%) são domicílios próprios já quitados ou em aquisição; 61 (5,67%) são imóveis alugados; 86 (8,0%) são categorizados como domicílios cedidos aos usuários; 4 (0,37%) se colocam como “outra condição”;
- De acordo com os dados da Fundação João Pinheiro (2018), o déficit habitacional em Anitápolis é de 37 habitações, sendo 19 urbanas e 18 rurais;
- Anitápolis possui uma das menores proporções entre o déficit e o número de domicílios recenseados (2,4%).

Quadro 60. Déficit habitacional entre os Municípios de pequeno porte da RMF (2010).

Município	Déficit Habitacional Total	Déficit Urbano	Déficit Rural	Domicílios recenseados	% déficit dos domicílios recenseados	Inadequação de domicílios urbanos Total
Rancho Queimado	30	15	15	1.492	2,0%	187
Anitápolis	37	19	18	1.564	2,4%	204
São P. de Alcântara	51	34	17	1.602	3,2%	196
Angelina	63	17	46	2.212	2,9%	156
Major Gercino	69	32	37	1.442	4,8%	156
São Bonifácio	71	11	61	1.285	5,6%	42
Águas Mornas	82	36	46	2.347	3,5%	336
Antônio Carlos	115	55	60	2.733	4,2%	304
Paulo Lopes	123	89	35	2.729	4,5%	1.181
Leoberto Leal	130	10	120	1.250	10,4%	89

Fonte: Os autores, adaptado de Fundação João Pinheiro (2013).

Leitura Técnica

Habitação



POLÍTICAS HABITACIONAIS E ÁREA ESPECIAL DE INTERESSE SOCIAL

- O município criou em 2007 o Conselho Municipal de Habitação e o Fundo Municipal de Habitação - Lei nº 687/2007;
- Até o ano de 2023 foram executadas 66 unidades habitacionais, contando com reformas e construções;
- Atualmente, no perímetro urbano do município, há quatro áreas definidas como de Interesse Social, respectivamente, nas zonas de expansão imediata e de ocupação controlada.

Quadro 61. Unidades Habitacionais Executadas pelo MCMV.

MODALIDADE	UNIDADES CONSTRUÍDAS	LOCALIDADE	DATA CONTRATO	SUBSÍDIO E CONSTRUTORA	FINALIDADE
Faixa 01	10 unidades	Rural	27/06/2011	PNHR - Cresol Central	Construção
Faixa 01	10 unidades	Rural	20/01/2012	PNHR - Cresol Central	Construção
Faixa 01	22 unidades	Rural	19/07/2012	COHAB/SC - PNHR	Construção
Faixa 01	5 unidades	Rural	19/17/2012	PNHR - Cresol Central	Reforma
Faixa 01	11 unidades	Rural	19/07/2012	PNHR - Cresol Central	Construção
Faixa 01	8 unidades	Rural	28/12/2012	PNHR - COOPERHAF	Construção
Total	66 unidades				

Fonte: Elaborado pelos autores com base nas informações disponibilizadas pela Caixa Econômica Federal, (CEF, s/d).

Leitura Técnica

Infraestruturas



ABASTECIMENTO DE ÁGUA

- Reservatório atual não atende a demanda, com capacidade de armazenamento inferior a $\frac{1}{3}$ da vazão máxima diária consumida;
- Áreas rurais não são atendidas pela rede geral de abastecimento – utilizando de soluções individuais ou compartilhadas para captação;
- 50,57% da população total do município é atendida pelo Sistema Autônomo Municipal de Água e Saneamento (SAMAE), o que corresponde a 98,56% da população urbana e 17,33% da população rural.

ESGOTAMENTO SANITÁRIO

- Não há rede municipal para coleta e tratamento de esgoto;
- 60,3% do esgoto no perímetro urbano do município é tratado em solução individual, 27,3% não é coletado e nem tratado e 12,4% é coletado mas não recebe tratamento;
- A destinação mais utilizada é a fossa séptica.

Leitura Técnica

Infraestruturas



DRENAGEM URBANA

- O perímetro urbano do município se conforma ao longo e às margens do Rio do Povoamento
- O sistema de microdrenagem é formado por bocas de lobo e rede coletora, com as águas pluviais correndo superficialmente pelas extremidades das ruas e sendo conduzidas às caixas coletoras;
- O sistema de macrodrenagem é composto pelo Rio do Ouro, Rio do Povoamento e Rio das Pedras

RESÍDUOS SÓLIDOS

- A Prefeitura Municipal é responsável pelo serviço de coleta de resíduos domiciliares;
- Anitápolis não integra nenhum consórcio intermunicipal de gestão ou prestação de serviços de manejo de Resíduos Sólidos Urbanos;
- Na área urbana do município, 98,56% da população é atendida, enquanto na área rural a coleta abrange 36,76% da população;
- Após a coleta e a separação que acontece no centro de triagem, os rejeitos vão para o Aterro Sanitário do município de Biguaçu.

Leitura Técnica

Infraestruturas

ENERGIA ELÉTRICA

- O fornecimento de energia elétrica no município é realizado pela Cooperativa de Distribuição de Energia Elétrica de Anitápolis - CERAL. 99,6% dos domicílios – 1071 unidades – estão conectados com a rede.

DEMAIS REDES E OBRAS DE INFRAESTRUTURA

- Demanda pelo asfaltamento da SC-108, principalmente no trecho que liga o centro de Anitápolis à Santa Rosa de Lima
- Em 2022, o Governo de SC autorizou a desapropriação de 137 bens imóveis na margem da SC 108. Já em 2023, lançou o programa Estrada Boa, que prevê o asfaltamento do trecho de 26 km da SC 108 destacado no mapa



Leitura Técnica

Equipamentos Comunitários

- A população moradora das áreas rurais em Anitápolis **precisa percorrer grandes distâncias para acessar os serviços públicos e os equipamentos comunitários**, em uma relação de alta dependência do perímetro urbano.
- Existe **apenas uma escola de ensino médio para todo o município**
- Não existe equipamento de ensino técnico ou superior
- Unigran - Centro Universitário da Grande Dourados, que oferece alguns cursos de ensino superior na modalidade a distância (EAD)

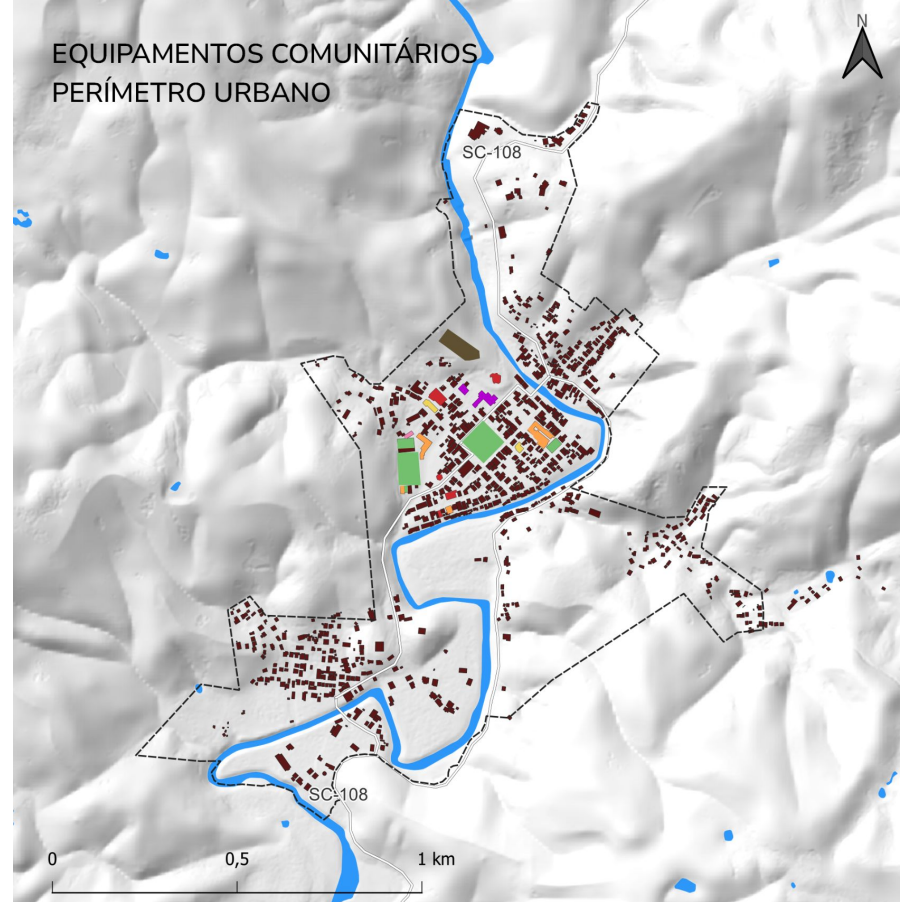

Equipamentos Comunitários (2006)

Cemitério	Saúde
Educação	Segurança
Lazer	Edificações (2020)
Administração Pública	Perímetro Urbano
Religioso	

Leitura Técnica

Equipamentos Comunitários

- Em Anitápolis **há apenas uma UBS**, a Unidade Básica de Saúde Ivone Schmitz Bonetti,
- O **Hospital São Sebastião, único de Anitápolis**, também localiza-se no centro do município
- Os atendimentos complexos são encaminhados para o Hospital de Angelina, Hospital Regional de São José ou para o Hospital Universitário em Florianópolis

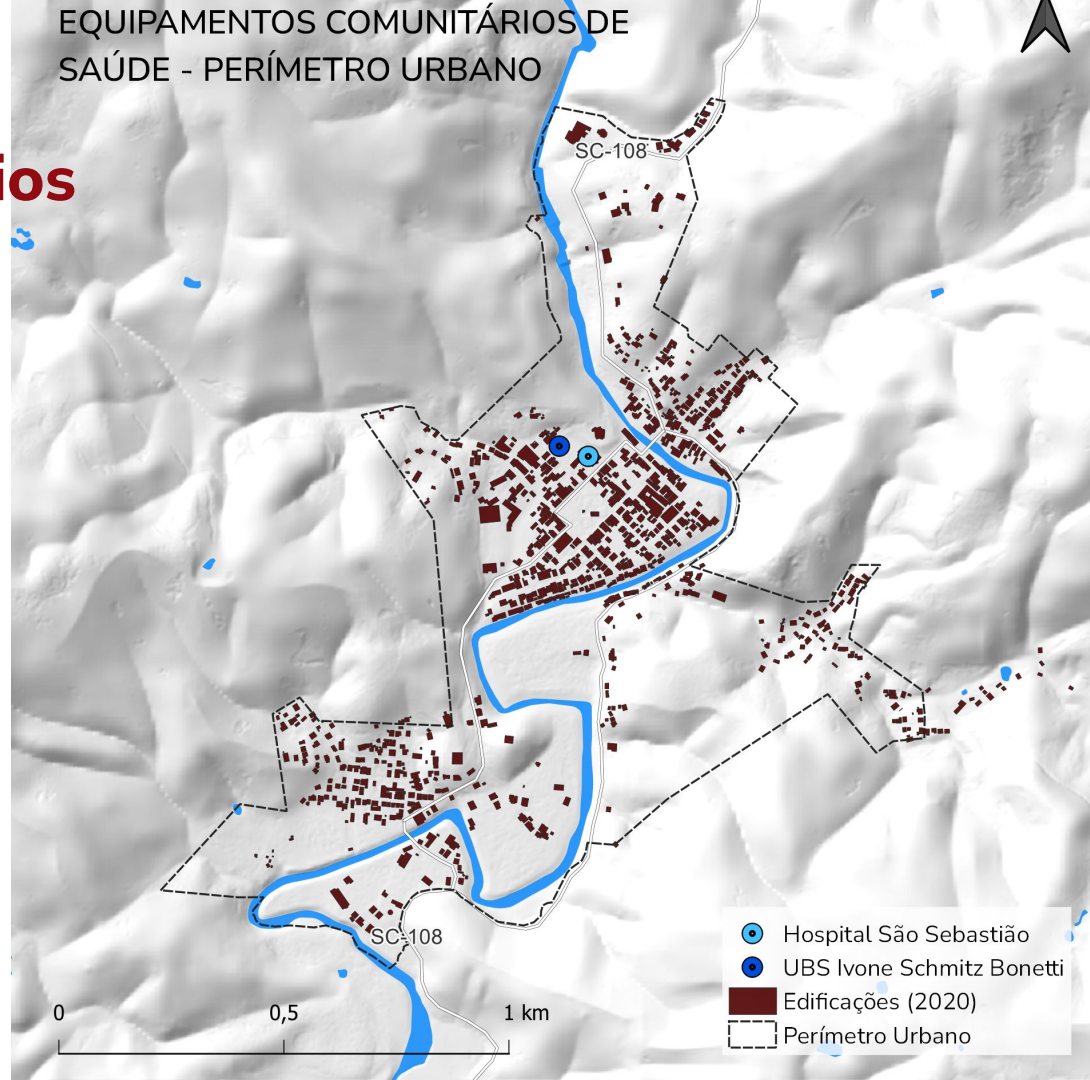

Leitura Técnica

Equipamentos Comunitários

Alta concentração dos equipamentos no perímetro urbano

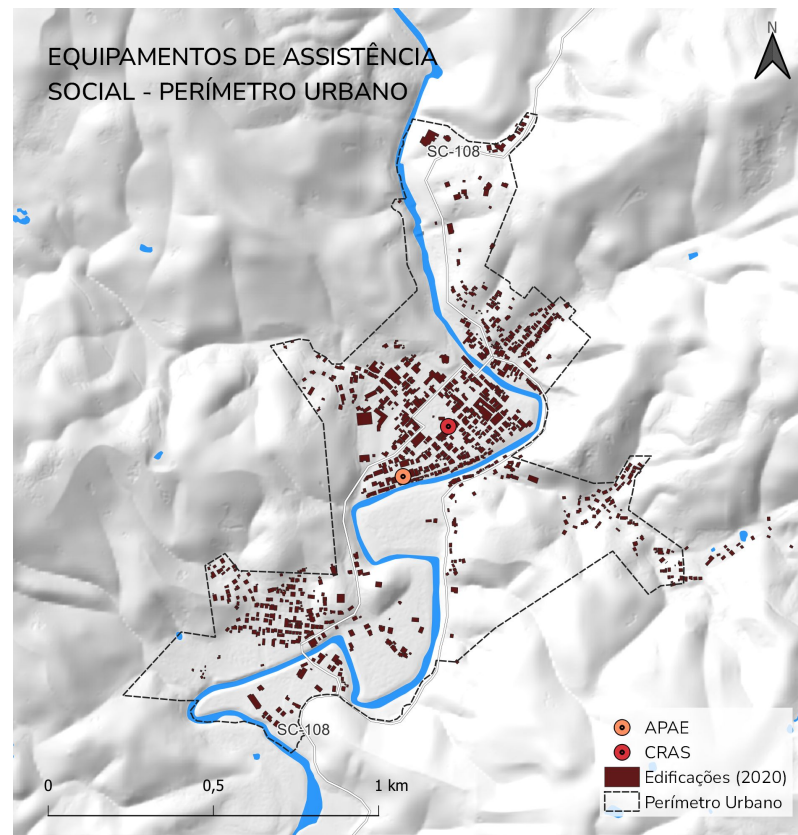

Leitura Técnica

Equipamentos Comunitários

- O município conta com **pontos de turismo e lazer**, como a Cachoeira da Usina, a Praça Roberto Beppler, o Mirante do Rio do Ouro, etc.
- Conta com a **presença de algumas trilhas**, sendo favorecidas pelas acentuadas declividades para as atividades de aventura
- **Baixa existência de equipamentos socioculturais** (biblioteca pública, centro cultural, cinemas, clube ou associação recreativa, estádios ou ginásios poliesportivos, livraria, loja de discos, CDS, fitas ou DVDs, museu, teatro ou sala de espetáculo e vídeo-locadoras)

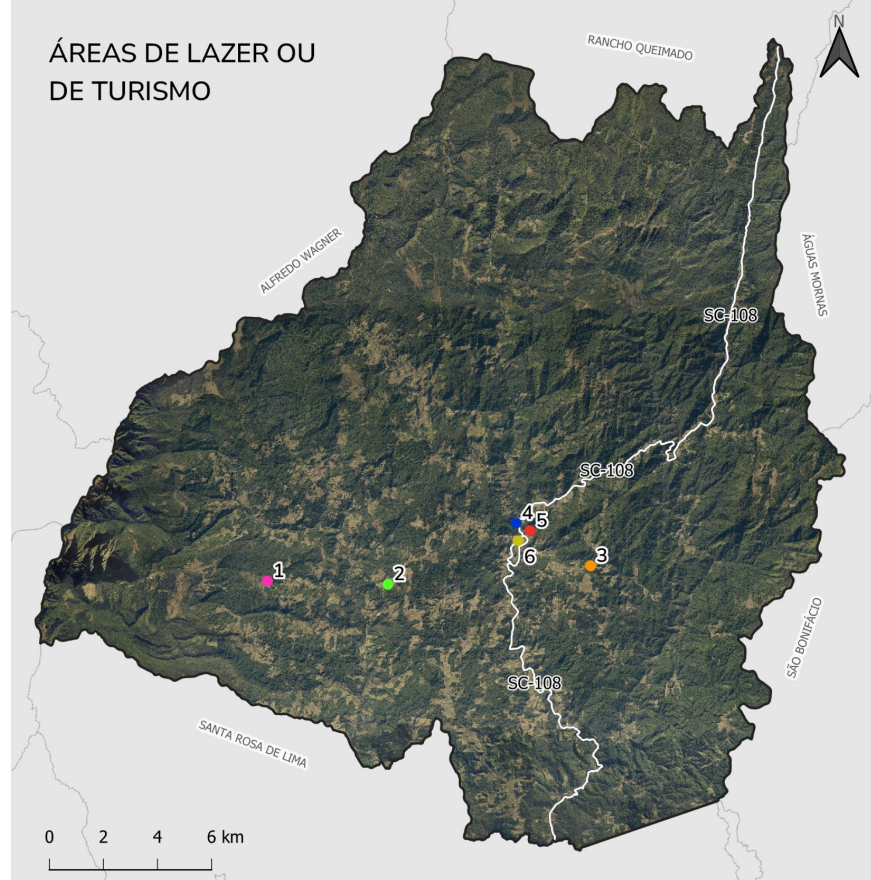

- 1- Cachoeira dos Medeiros
- 2- Mirante da Bela Vista
- 3- Mirante do Rio do Ouro
- 4- Cachoeira da Usina
- 5- Casa e Museu Roberto Heinzen
- 6- Praça Roberto Beppler

Leitura Técnica

Mobilidade Urbana

- A hierarquia das vias é estabelecida por uma Lei Complementar
- A SC-108 conforma a via arterial ou estrutural do município, fazendo a ligação do território com as cidades vizinhas, além da conexão interna da comunidade.
- Também há uma estrada também classificada como arterial que contorna uma parte do perímetro urbano e é denominada como Av. Ivo Silveira, R. Povoamento e Estrada para Tubarão, não apresentando pavimentação em quase toda sua totalidade

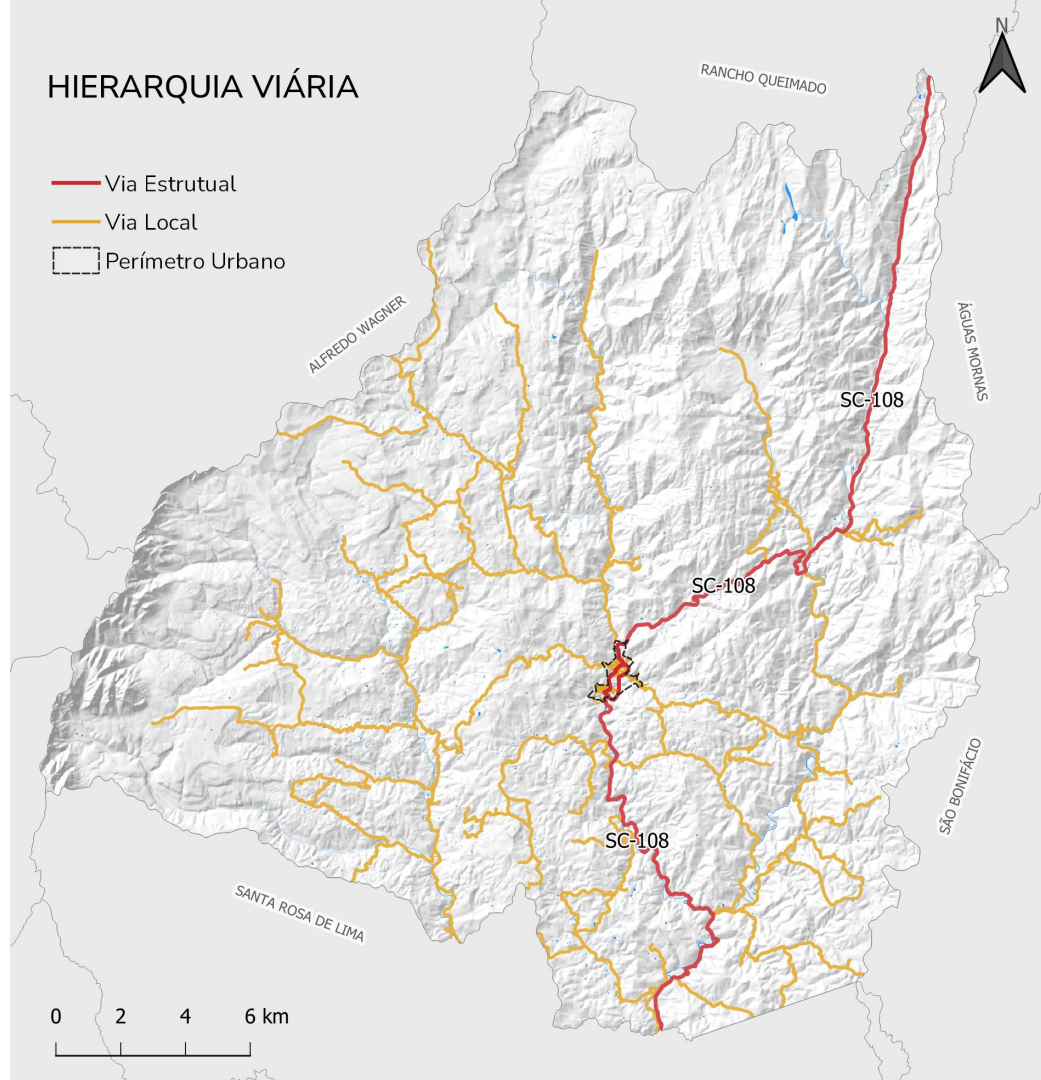

Leitura Técnica

Mobilidade Urbana

Principais desafios para a mobilidade dos pedestres no município:

- Extensos trechos sem calçada ou com calçada apenas de um lado da via;
- Descontinuidade das calçadas;
- Precariedade e falta de manutenção das calçadas;
- Pouca ou nenhuma arborização;
- Calçadas estreitas;
- Calçadas fora dos padrões das normas de acessibilidade;
- Obstáculos (placas e postes) presentes no meio da calçada.

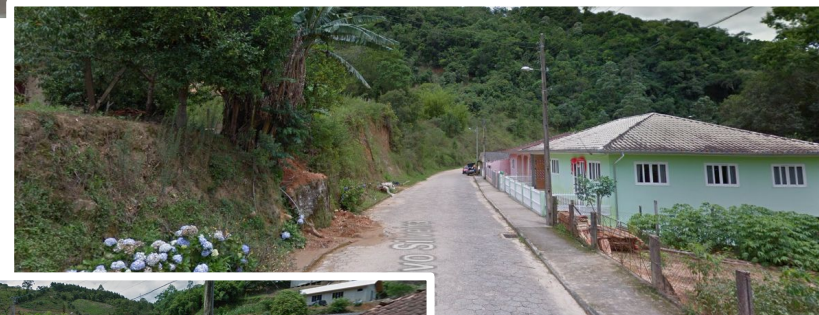

Leitura Técnica

Mobilidade Urbana

Outros meios de transporte:

- Falta de infraestrutura adequada para a circulação dos ciclistas
- Falta de rede de transporte público municipal.
- O município não apresenta terminal rodoviário e não possui linha de conexão intermunicipal, que conecta o município a outros do entorno ou região
- Possui linhas de transporte escolar que interligam as mais variadas localidades às escolas estaduais e municipais localizadas na Área Territorial do Centro.

Transporte Escolar - Anitápolis/SC			
Localidades	Período	Dias	Observações
Povoamento, Varginha e Rio do Sul	Vespertino	Seg. a sex.	Transporte terceirizado*: 2 carros
Rio Salto	Matutino	Seg. a sex.	Transporte terceirizado: 1 carro
Rio do Meio	Matutino	Seg. a sex.	Transporte terceirizado: 3 carros
Maracujá e Barra Gaspar	Matutino	Seg. a sex.	Localidades contam com transporte nas terças e quintas pela manhã devido ao Novo Ensino Médio
Alto Rio do Sul e Várzea	Matutino	Seg. a sex.	
Rio Cachimbo e do Ouro	Matutino	Seg. a sex.	
Vila Nova	Matutino	Seg. a sex.	
Rio dos Pinheiros	Matutino, Vespertino e Noturno	Seg. a sex.	
Rio da Prata	Vespertino e Noturno	Seg. a sex.	

*Transporte escolar terceirizado são veículos particulares de pequeno porte pertencentes a moradores das localidades que buscam os alunos em suas residências e levam até a estrada geral para acesso aos ônibus.

Leitura Técnica

Síntese

potencialidades

- Destaca-se a paisagem natural do município, que conta com elementos de relevância ambiental e cultural.

problemáticas

- Irregularidade fundiária e baixa disponibilidade de acesso à habitação de interesse social;
- Conflitos entre usos antrópicos e ambiental;
- Insuficiência na oferta de estruturas de saneamento básico;
- Dificuldade de acesso entre os bairros devido a infraestrutura viária precária;
- Falta de equipamentos de lazer e cultura.

principais desafios a serem abordados...

- Condicionantes para ocupação relativas à suscetibilidade ambiental
- Grande extensão territorial;
- Ocupação do território de forma dispersa;
- Fragilidades no planejamento e na gestão urbana;
- Frágil política relacionada ao patrimônio histórico e cultural;
- Baixa diversidade econômica e de incentivo às atividades agrícolas e turísticas

**APONTE A CÂMERA
DO SEU CELULAR**



ACOMPANHE O PROCESSO

contato e-mail

participaanita@gmail.com

redes sociais



[@participaanita](#)

